European Table Tennis Union

EUROPE YOUTH TOP 10

TOURS (FRANCE) 2022

EUROPE YOUTH TOP 10

Balle au Centre

30 SEPT. - 02 OCT. 2022

TOURS - FRANCE / CENTRE MUNICIPAL DES SPORTS

www.eyt10-touraine.fr

Création & réalisation Idéo Point Com - Crédits photos ETTU / Charlotte Lutz / Flavien Coton

Yevhen Pryshchepa (Pongiste ukrainien en Pro B à la 4S Tours)

SOLIDARITÉ UKRAINE

Balle au Centre

Revue officielle de la
Ligue Centre-Val de Loire
Tennis de Table

Association régie par la loi de 1901
Siège social : LCVLTT
40 rue du Général Leclerc
41300 SALBRIS
02 54 96 14 28
liguecentre.tt@wanadoo.fr
liguecentrett.com

Directeur de publication : Jean-Paul CHILON

Rédacteur en chef : Bruno SIMON

Réalisation : Romain BARDIN

Photos et illustrations : LCVLTT, comités 18, 28, 36, 37, 41, 45, clubs

Impression : Ligue Centre-Val de Loire TT

Adresse : 40 rue du Général Leclerc
41300 Salbris

Toute reproduction, même partielle, est interdite sans l'autorisation écrite de la LCVLTT.

.....

Le saviez-vous ?

Le nom de la revue Balle au Centre a été choisi pour rappeler la balle de tennis de table et le nom de la région Centre-Val de Loire tout en utilisant une expression.

Celle-ci signifie "Sorte de statut quo, d'égalité entre les avantages de deux ou plusieurs parties".

Elle témoigne de la volonté de la ligue Centre-Val de Loire Tennis de Table d'apporter à chaque structure des services en fonction de ses besoins.

Sommaire

Pôle administratif p.4
Pôle sportif p.5
Pôle développement p.6
Tour des comités : p.7-12
- Comité du Cher p.7
- Comité de l'Eure-et-Loir p.8
- Comité de l'Indre p.9
- Comité de l'Indre-et-Loire p.10
- Comité du Loir-et-Cher p.11
- Comité du Loiret p.12

Lumière sur... p.13
La saison 2022-2023 p.14
Nos partenaires p.15

Éditorial

Bienvenue à toutes et à tous.
Une nouvelle saison commence, je l'espère sans discontinuité, ce qui lors des saisons précédentes n'a guère été possible.
Soyons donc positifs pour la saison 2022/2023 qui s'annonce riche en évènements et en compétitions.
La Ligue dans sa globalité reste quant à elle fidèle à ses missions d'accompagnement et de valorisation du tennis de table.
Toutefois, la pérennité de notre pratique dépend de vous, pongistes, compétiteurs et/ou loisirs.
C'est pourquoi, n'hésitez pas à parler de votre club, valoriser le « Ping Pong » auprès de vos ami(e)s, vos connaissances.
Dans le cadre de la féminisation du tennis de table, incitez les mamans, les copines, à venir « essayer » de taper dans la petite balle.
Prendre du plaisir est un argument de taille avant même celui de battre son adversaire même si le plus souvent l'esprit de compétition arrive à grand pas !
Le tennis de table, un sport de duel, subtil, tactique, physique mais aussi convivial, solidaire et … féminin !

Véronique Pion
Responsable de la commission féminine
Ligue Centre-Val de Loire
Tennis de Table

La comptabilité

La ligue a fixé comme l'un de ses objectifs principaux d'avoir une meilleure lisibilité de ses finances et de son utilisation.
Ainsi, un tableau de bord et un budget par commission ont été définis pour davantage de souplesse et de responsabilité.

L'achat d'un logiciel de comptabilité en ligne permettra un suivi à distance des opérations.

La mise en place d'un système de suivi des notes de frais en ligne devrait faciliter également le travail de chacun.

Compte de résultats

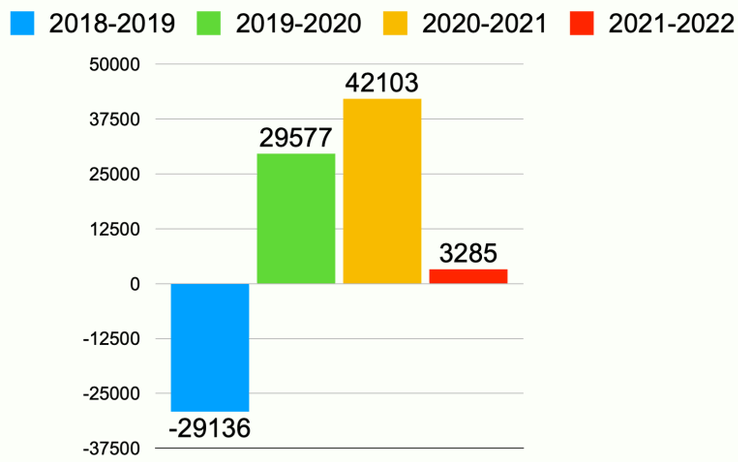

Tarifs

2022-2023 : Pas de changement

2023-2024 : Augmentation de 2€ de toutes les licences pour prendre en compte l'augmentation des besoins

Produits 2021-2022

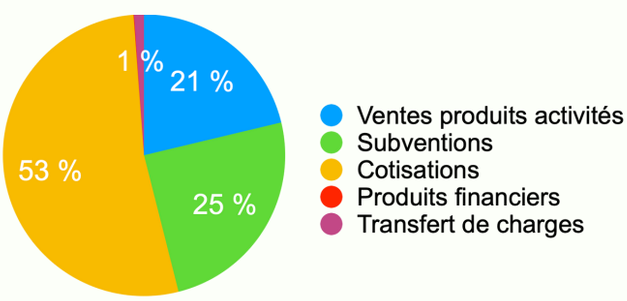

Charges 2021-2022

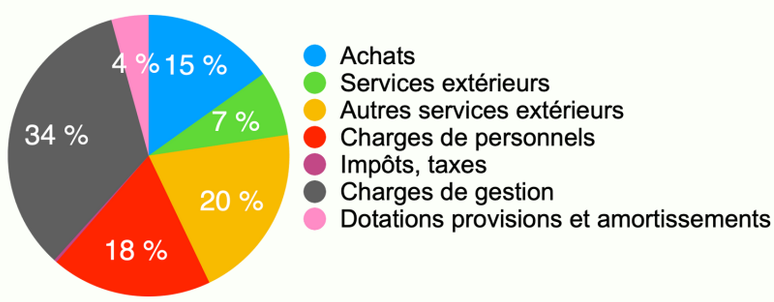

Les principaux résultats 2022

Championnats de France vétérans

André Viala (ASTT Semoy) est champion de France vétéran 5 simple et double 2022.

Championnats de France corporatifs

Sophie André (AS GMF) est vice championne de France en simple dames, championne en double dames et double mixte corporatifs 2022 associée respectivement à Sandrine Lars (CE MBDA Bourges) et Baptiste Poncelet (Delpharm).

TT Intercup

Le CMPJM Ingré devient champion d'Europe en remportant la TT Intercup par une victoire sur le score de 4-2 face à l'équipe italienne de Cagliari.

Europe Cup Women

Le TT Joué participe à l'Europe Cup Women pour la saison 2022-2023.

La Validation des Acquis de l'Expérience (VAE)

Les structures constatent une pénurie de bénévoles et professionnels pour animer les séances de tennis de table. Plusieurs solutions existent pour pallier ce manque dont la VAE.

En effet, plusieurs pongistes passionnés encadrent depuis de nombreuses années mais cela n'est parfois pas suffisant pour répondre au besoin d'un club.

Il est alors possible de valoriser cette expérience pour tenter d'obtenir un diplôme professionnel : CQP, BPJEPS ou DEJEPS.

La première étape consiste à compléter le livret 1 afin de déterminer si la réalisation de la VAE est possible à partir du parcours présenté succinctement.
https://www.service-public.fr/particuliers/vosdroits/R10282
Si oui, la DRAJES émet un avis de recevabilité favorable.

Le candidat pourra ensuite constituer son livret 2 qui consiste à développer ses expériences et compétences acquises directement dans l'animation/l'entraînement et la conception de projet.

Après avoir rendu ce livret 2 et à l'issue d'un entretien avec un jury, celui-ci pourra rejeter le dossier, valider une partie du diplôme ou la totalité.

Il faut compter une saison entre le début et la fin de la démarche et la ligue peut vous accompagner dans celle-ci.

Le meilleur exemple dans la ligue est Dominique Violleau, bénévole de la première heure qui après l'obtention d'un BPJEPS en VAE est devenu éducateur professionnel pour le grand bonheur des pongistes d'Épernon.

Comité du Cher

Club référent du Cher, bilan et perspectives

En 2016, quand un de nos jeunes montait au niveau régional du critérium, il y faisait juste un petit tour. Le nombre d'éducateurs était faible. La distance importante entre les clubs empêchait le bon déroulement de tous championnats jeunes. Enfin l'entente entre les clubs était moyenne et les contacts entre parents souvent inexistants.
La création des clubs référents en 2019 est une opportunité pour rapporter une séance supplémentaire aux jeunes.
Après une communication importante, plusieurs clubs et parents adhèrent. Chaque mercredi, des jeunes de Belleville (70km), de Vierzon et ailleurs viennent s'entraîner ensemble.
Jean-Paul Brunet, Président du Comité accueille les familles et Fessou Lawson-Gaizer, éducateur au CJM Bourges mène les séances.

Les jeunes deviennent des copains, un suivi individualisé est mis en place. Jonathan Roger à Mehun et Florian Ung-Billault à Câteaumeillant deviennent éducateurs professionnels et participent à la dynamique.
En deux ans, 5 jeunes sont devenus Animateur fédéral. Noa Guillaumot est devenu Entraîneur fédéral.

A la fin de la première année, nos jeunes en régional se maintiennent puis ils commencent à jouer les premières places. En 2021-2022, 5 évolue au niveau National 2 et deux en National 1. Elliot Foucherand et Lucas Naturel participent aux championnats de France jeunes. Tuan Dat progresse au pôle espoir et Lucas Naturel vient s'y entraîner régulièrement . Ce fut les premiers jeunes sélectionnés dans le groupe du club référent.
Le comité a décidé de poursuivre le travail initié malgré l'arrêt du dispositif club référent.
Pour la saison 2022-2023, nous avons mis en place 3 clubs partenaires avec des éducateur professionnels :
1- Mehun-sur-Yèvre se consacre à la détection avec les poussins et les benjamins.
2- Bourges s'occupe des catégories minimes à junior 4
3- Châteaumeillant concerne tous les jeunes du sud du département très éloignés des principaux clubs afin qu'ils intègrent à leur tour un dispositif de soutien et de progrès.

Le Comité du Cher est très fier d'avoir répond aux exigences de la détection régionale, aux besoins des jeunes de continuer à s'entraîner ensemble dans la convivialité avec les familles.
Merci donc à toutes celles et ceux qui ont permis à ce dispositif Club référent d'exister et aujourd'hui, de se poursuivre.

Comité de l’Eure-et-Loir

Le Comité d’Eure et Loir de tennis de table travaille activement sur certains axes qu’il estime prioritaires, pour permettre un développement aussi harmonieux que possible sur son territoire. Nous allons présenter ci-dessous trois sujets sur lesquels des actions concrètes sont menées : les féminines, la valorisation des arbitres et juges-arbitres, le recrutement de nouveaux JA2 et JA3.

Les féminines

Le CD28TT propose des compétitions féminines (ex : plateaux d’Eure et Loir féminin, par équipes de deux joueuses) et mixtes. Il anime également quelques rassemblements départementaux féminins, gérés par deux éducateurs sportifs compte-tenu de l’hétérogénéité du public accueilli (ci-dessus, la photo des 11 joueuses, le 20 janvier 2022). Enfin, il baisse le prix pour les féminines participant à des actions de détection ou à des stages de perfectionnement. Ces actions restent à intensifier, les féminines ne représentant que 12 % des licenciés euréliens.

La valorisation des arbitres et juges-arbitres

Le CD28TT a augmenté le montant de toutes les prestations d’arbitrage et de juge-arbitrage relevant des compétitions qu’il gère. Ce levier peut permettre de garder en activité des officiels qui se sentent davantage reconnus. Enfin, pour rendre plus attrayant une entrée dans un parcours de formation d’arbitre et/ou de juge-arbitre, une vidéo de présentation de deux responsables départementaux a été faite lors de la saison 2019-2020.

La vidéo a été diffusée sur les réseaux sociaux et sur le site Internet du Comité. Elle permet de prendre connaissance du parcours de formation, des opportunités qui se sont présentées … Cette vidéo reste accessible sur Youtube : https://youtu.be/9dsb_nxMBR8

Le recrutement de nouveaux JA2 et JA3

Le CD28TT ne compte que 6 JA2 et 4 JA3, ce qui est trop peu pour assurer une rotation équilibrée sur les épreuves d’une saison complète. Depuis novembre 2021, tous les joueurs du département ont reçu un mail leur proposant de vivre une expérience de JA2 ou JA3, aux côtés d’un officiel déjà formé et expérimenté. Les objectifs sont multiples : observer les divers aspects de la fonction de JA, de comprendre les étapes d’une compétition, découvrir le logiciel fédéral SPIDD et épauler sur certaines missions à la portée (ex : annonce des parties au micro, saisie des résultats …). En quelques mois, 6 personnes se sont portées volontaire pour essayer : espérons que cette expérimentation aboutisse prochainement à des candidatures concrètes sur des formations JA2 et JA3 !

Comité de l'Indre

5 JEUNES PONGISTES DE L'INDRE AU STAGE INTERDÉPARTEMENTAL DE TENNIS DE TABLE À SALBRIS DU 14 AU 17 FÉVRIER.

C'est avec une envie de se mesurer aux fines gâchettes de la région que nos joueurs indriens sont arrivés dans le Loir-et-Cher. 3 jeunes de la berrichonne Châteauroux et 2 du club du Blanc accompagnés du conseiller technique départemental Aurélien Thomas ont ainsi pu s'entraîner près de 6h00 par jour.

Un programme physique soutenu est venu compléter le menu sans oublier l'éternel panier de balles et l'amélioration technique.
Une bonne façon de se préparer pour les futures échéances comme le top régional détection ou le dernier tour du critérium fédéral.

Nul doute que Gabin, Simon, Maxence, Nathan et Antoine garderont un bon souvenir du stage au contact de joueurs de niveau national. Nous suivrons avec attention leurs résultats.

FORMATION INITIATEUR DE CLUB DANS L'INDRE

Après des résultats encourageants lors du critérium fédéral c'est au tour de la formation de prouver son dynamisme. Le Comité avait proposé une soirée sur l'utilisation d'un logiciel permettant de gérer les matchs de championnat le mois d'avant qui a rencontré un franc succès.
C'est maintenant la filière entraînement qui avec 12 stagiaires bombe le torse. Dans la salle de Buzançais, l'initiateur de Club est la première marche pour devenir entraîneur.
Plus que le nombre c'est la qualité des stagiaires qui souhaitent dans la grande majorité poursuive avec le niveau supérieur qui est à saluer. Autre nouveauté c'est une parfaite parité, autant de filles présentes que de garçons à la grande satisfaction d'Aurélien THOMAS le conseiller technique départemental et formateur des futurs initiateurs.
Au programme de l'alternance entre salle de cours et salle de ping ponctué par de nombreuses vidéos et mises en situation. Les stagiaires devront effectués encore 3h d'encadrement dans les clubs pongistes de leurs choix afin de devenir officiellement IC.

Le ping à donc encore de belles années devant lui.

Comité de l’Indre-et-Loire

Avec 3 techniciens au Comité , l’Indre et Loire continue sa marche en avant entre la promotion de l’activité et la quête de détecter les futurs espoirs du tennis de table. Victor Floirat et Christian Vivet, les 2 Animateurs Techniques, avaient en charge les interventions scolaires pour réaliser une offensive envers les écoles du Département pour la saison 2021/2022.
Au total ce ne sont pas moins de 14 écoles publiques avec 29 classes de CM1/CM2 et 11 écoles privées avec 42 classes, allant de la moyenne section de maternelle au CM2 qui ont pu s’essayer à la pratique du ping. Des cycles de 5 à 7 séances ont eu lieu soit dans la cour ou préau d’école, dans une salle de classe ou dans un gymnase avec des petites tables ou tables normales avec le soutien du club local le plus souvent possible.

Côté détection-performance, c’est Maxime Chilon, Conseiller Technique, qui s’occupe de mettre en place toutes les actions nécessaires (open-10 ans, circuit poussins, entraînements) pour tenter de faire émerger les champions de demain.
En 2016, le Comité 37 lance son projet de renforcement chez les -10 ans, 5 ans plus tard c’est une moisson de médailles nationales :
3 médailles aux Championnats de France Benjamins 2021 dont 2 titres de Champion de France
3 médailles aux Championnats de France Minimes 2022
3 médailles aux Championnats de France par Classement
2 médailles aux Championnats de France des régions minimes avec 7 tourangeaux sur 8 sélectionnés.

Cette saison 2021-2022 est le fruit d’un travail collectif réalisé depuis de nombreuses années.
La détection se prépare, s’organise et s’accompagne pas seulement sur des actions « one shot » ou sur 1 à 2 années, elle doit s’inscrire dans un projet départemental de formation des jeunes.
La Nouvelle République a souvent relaté ces interventions et résultats, il ne reste plus qu’à pousser la porte des clubs du 37 pour jouer, s’amuser et performer.

Comité du Loir-et-Cher

Une Table à l'école

Le monde du tennis de table était moins présent ces dernières années au sein des écoles. Le manque de médiatisation empêchait également de faire connaître l'activité au plus grand nombre.

Fort de ce constat, il a été imaginé l'installation de tables de tennis de table dans les écoles pour faire découvrir le sport en pratiquant, raquette en main.

La FFTT a développé le dispositif une table, une école qui permet d'équiper et de faire découvrir le tennis de table aux scolaires en lien avec l'USEP. Cela concerne entre 3 et 5 tables par an.

En complément, l'animateur technique départemental Julien Aufrère réalise plusieurs initiations scolaires.

Tout ce travail paie car beaucoup de pongistes ont découvert le tennis de table à l'école et se sont pris au jeu jusqu'à franchir les portes d'un club. Ainsi, le nombre de licenciés du comité est en croissance notamment chez les jeunes.

De même, la ligue donne une table par saison à une école de chaque comité. Cette école doit être situé à proximité d'un club qui développe ou souhaiterait développer les actions scolaires.

Le comité 41 TT a souhaité s'associer à cette démarche en proposant également une table. Ainsi, depuis la saison 2020-2021, pas moins de cinq écoles ont déjà été équipées.

2020-2021 : Vineuil (ligue)
2021-2022 : Mer (ligue) + Morée (comité)
2022-2023 : St-Aignan (ligue) + Chailles (comité)

Comité du Loiret

1Oème édition de "Changeons de regard"

Le club de Saint Marceau a organisé la 10ème édition de "Changeons de regard" avec le soutien du comité départemental du Loiret et sous le parrainage de Florian Merrien et Julien Bochereau.

Il y a une dizaine d'années en lien avec la ville d'Orléans, Sébastien Guilbert, entraîneur principal du club de Saint Marceau Orléans a constaté un manque de visibilité de l'activité physique des personnes en situation d'handicap. Après avoir créé une section, il a souhaité aller plus loin...

Cette dixième édition de l'évènement s'est tenu du 15 au 20 novembre 2021 pour la première fois au Palais des sports d'Orléans. Ce changement a permis d'apporter à la manifestation une nouvelle ampleur afin de mettre en avant la cause du tennis de table pour tous.

De nombreux ateliers ont été mis en place afin de sensibiliser les élèves au handicap. Cela leur ont permis de découvrir la pratique du handisport, en jouant assis dans des fauteuils, avec des béquilles, en sourdine avec des casques anti-bruit ou encore en aveugle… Cette initiative a accueilli et sensibilisé 80 classes d'élèves allant de la primaire au lycée.

Ces ateliers de mise en situation ont également été ouverts aux adultes afin de sensibiliser toutes les tranches d'âges.

Lumière sur... la 4S Tours TT

Fondé en 1954 de Saint-Saturnin à Saint-François, par quatre amis, Josiane et Claude Massaloux, Noël Dubois et Jacques Augendre, avec l'assentiment de l'abbé Latapie, le club a gravi les échelons pour devenir l'un des meilleurs de la région et porter haut les couleurs de Tours.
Dans les années 1980, Jean Audin donne un nouvel élan au club en spécialisant la structure pour atteindre le plus haut niveau. Sous l`impulsion des Gernot (N°5 français) puis de Gatien (N°1 mondial), Saive (N°2 mondial), Farout (N°4 français), Gu (n°2 français) puis Boisard, Mahuet, Benaise, Rigault, Aufrère et Desbruyères, le club a été Champion de France par équipes jeunes, a remporté de nombreux titres nationaux individuels.

Des années 90 à aujourd'hui, des présidents ont perpétué avec succès la tradition et innové en élisant des femmes telles que Marie Cissé et France Joncquel à la tête de leur club. Le club est Champion de France de Nationale 1 en 2018 et évolue actuellement en Pro B Masculine. Les nouveaux internationaux, comme Lilian Bardet et Titouan Morel-Gonzales laissent entrevoir un avenir serein.

La 4S Tours a su montrer le chemin à de nombreuses générations pour aller vers le haut niveau tout en offrant à chacun la possibilité d'évoluer et de progresser à son rythme, en loisir ou en compétition en restant ce club citoyen ouvert à tous.
Club organisateur depuis 20 ans, la 4S Tours le prouve avec succès, de la Revanche des Mondiaux 93 au Top 10 Européen en passant par les championnats de France Juniors, 8 matches internationaux et 15 compétitions nationales sans compter les manifestations régionales ou départementales et celles placées sous l'égide de la Fédération Française Handisport…

La 4S Tours est mise en lumière car en tant que co-organisateur du Top 10 Européen Jeunes et principal club de la ville, on peut le considérer comme hôte de cette AG de Ligue. La prochaine association mise en valeur sera le club du Loir-et-Cher qui accueillera la prochaine AG de ligue.

La saison 2022-2023

Achat de kits Ping santé

Renforcement de la détection et des actions 4-7 ans

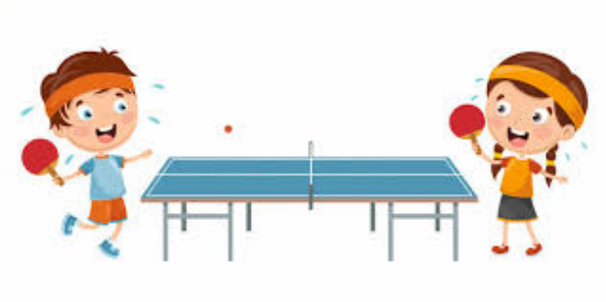

Pérennisation des animations estivales vers Paris 2024

Aides aux clubs et comités

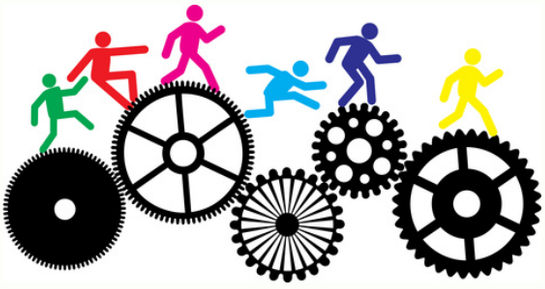

Faire évoluer notre modèle pour prendre en compte l'évolution de la société et faire émerger de nouveaux pratiquants, passionnés, champions.

Nos partenaires

SERVICE CIVIQUE
Une mission pour chacun au service de tous

AGENCE NATIONALE DU SPORT

RÉGION ACADÉMIQUE CENTRE-VAL DE LOIRE
Délégation régionale académique à la jeunesse, à l'engagement et aux sports

Région Centre-Val de Loire

Prends-toi aux jeux EN CENTRE-VAL DE LOIRE

COMITÉ NATIONAL OLYMPIQUE ET SPORTIF FRANÇAIS
CROS CENTRE VAL DE LOIRE

FFTT Fédération Française de Tennis de Table

COMITÉ DU CHER TENNIS DE TABLE

EURE ET LOIR 28

CITT 36 COMITE DE L'INDRE TENNIS DE TABLE

37

41

Comité du Loiret Tennis de Table

BUTTERFLY

CAP SPORT

LDLC.com HIGH-TECH EXPERIENCE

CHERRIER MARQUAGE depuis 1989

Handi Sport COMITÉ RÉGIONAL CENTRE VAL DE LOIRE

Fédération Française du Sport Adapté CENTRE-VAL DE LOIRE

USEP Centre-Val-de-Loire

FRANCE REIN RÉSEAU SOLIDAIRE EN ACTION CENTRE-VAL DE LOIRE

Ligue Centre-Val de Loire
Tennis de Table